Memória da Eletricidade

2018
Relatório Anual

Apresentação

Este relatório tem o objetivo de apresentar a nossa estratégia, atuação e compromisso com as atividades de preservação da história do setor elétrico brasileiro. Em 2018, concretizamos importantes projetos, que dialogam com o passado – nosso principal objeto de trabalho, e que possuem, ao mesmo tempo, o objetivo de contribuir para o futuro do setor.

É essa atuação e os resultados por ela alcançados que este Relatório consolida, apresentando a execução do Plano de Trabalho, assim como as Demonstrações Contábeis e o Relatório dos Auditores Independentes, indispensáveis no compromisso de transparência de nossa instituição.

Os projetos desenvolvidos em 2018 encontram-se organizados entre os nichos de negócios, determinados pelo Plano Estratégico 2017-2020, traduzindo as ações definidas como táticas para o cumprimento da missão institucional do Centro da Memória da Eletricidade no Brasil.

Sumário

MENSAGEM DO PRESIDENTE 6

A MEMÓRIA DA ELETRICIDADE 8

Atuação
Missão, Visão e Valores
Objetivos Estratégicos
Estrutura Organizacional
Equipe
Empresas Instituidoras e Mantenedoras
Parceiros Institucionais

NEGÓCIOS 14

Pesquisa Histórica
Preservação de Acervos
Gestão da Informação
História Oral
Promoção de Reflexão e Debates
Exposições
Divulgação e Intercâmbio

GESTÃO INSTITUCIONAL 22

RELATÓRIO DOS AUDITORES INDEPENDENTES SOBRE AS DEMONSTRAÇÕES CONTÁBEIS 24

Mensagem do presidente

A história não é somente uma narrativa sobre o passado, mas uma forma de entendermos o presente e prevermos o futuro. O conhecimento de nossa história nos permite ter essa perspectiva. É sob esse desafio e oportunidade que o Centro da Memória da Eletricidade no Brasil trabalha há 32 anos em prol da preservação da história do setor elétrico brasileiro. Por meio da salvaguarda, pesquisa e divulgação dos acervos históricos sob sua custódia, do desenvolvimento de projetos de memória empresarial e da promoção de iniciativas de história oral, atua na gestão da memória, da informação e do conhecimento.

Em 2018, aplicamos nossos esforços na implementação do Plano Estratégico 2017-2020, que estabeleceu os negócios prioritários a serem desenvolvidos por nossa instituição. Apresentamos aqui os resultados dessas atividades, alcançados com a contribuição dos nossos colaboradores e apoio de nossos mantenedores, amplamente guiados pela responsabilidade de contribuir com o futuro do setor elétrico brasileiro.

Augusto Rodrigues
Presidente

A Memória da Eletricidade

ATUAÇÃO

Instituído em 1986, por iniciativa Eletrobras, com o objetivo de preservar a história da indústria da eletricidade no país, o Centro da Memória da Eletricidade no Brasil tem se destacado como uma instituição de referência e excelência no seu campo de trabalho. Nesses 32 anos de existência, teve uma atuação marcada pelo desenvolvimento de projetos e implementação de ações de pesquisa histórica, preservação de acervos, gestão da informação e história oral no domínio do setor elétrico brasileiro. Produziu mais de 100 livros, pelos quais recebeu 16 prêmios e menções de reconhecimento, registrou cerca de 300 depoimentos, realizou inúmeras pesquisas e exposições, e organizou e mantém um precioso acervo histórico, com mais de 12 mil livros e periódicos em sua biblioteca, além de 50 mil itens em seu arquivo.

MISSÃO

Pesquisar e preservar a história e prospectar os desafios atuais e as tendências futuras da energia elétrica no país, segundo seus diferentes usos, fontes e tecnologias, contribuindo para a compreensão do presente e das perspectivas da indústria da eletricidade no Brasil.

VISÃO

Sociedade e agentes do setor informados e conscientes a respeito dos desafios e das inovações tecnológicas da energia elétrica e do seu poder de transformação empresarial, socioeconômica e cultural.

VALORES

- Qualidade e isenção.
- Profissionalismo e comprometimento.
- Excelência no atendimento.
- Espírito empreendedor.
- Cooperação e trabalho em rede.

OBJETIVOS ESTRATÉGICOS

- Adotar o presente e o futuro como objeto de investigação;
- Ampliar o objetivo de recuperação e preservação de informações sobre a história da eletricidade para sua ampla disseminação e para a promoção de debates sobre seus desafios e perspectivas;
- Adotar uma visão ampla sobre a energia elétrica, considerando suas diferentes formas de uso, fontes, produção e tecnologias;
- Transferir o foco de atuação para todos os agentes do setor elétrico;
- Orientar a disseminação da informação sobre a eletricidade para toda a sociedade, por meio de exposições públicas, fóruns de reflexão e debates, treinamento e criação de espaços lúdicos e recreativos.

ESTRUTURA ORGANIZACIONAL

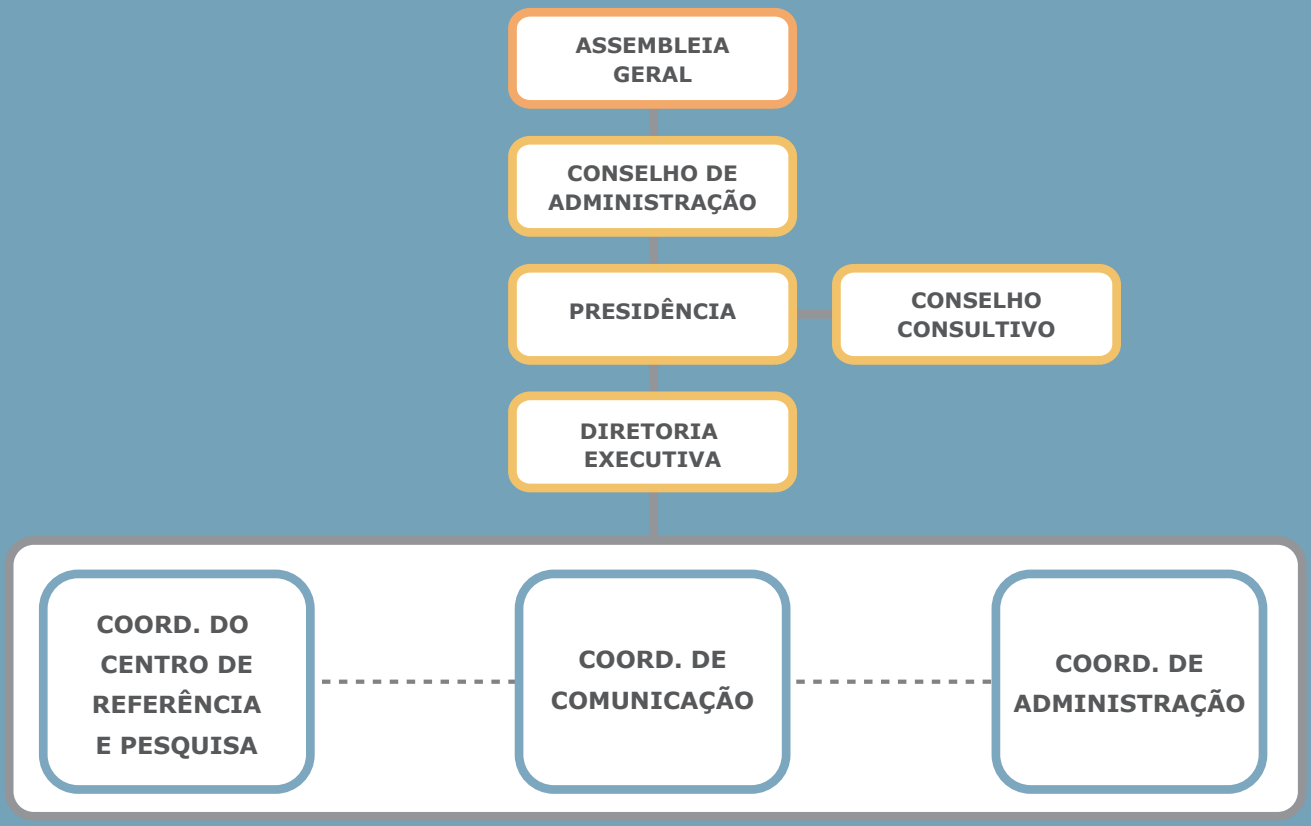

ASSEMBLEIA E CONSELHO DE ADMINISTRAÇÃO

Augusto Rodrigues
Presidente

Alexei Macorin Vivan
ABCE

Alberto Galvão Moura Jardim
Eletrobras

Orsino Borges de Oliveira Filho
Eletrobras Cepel

Fabio Lopes Alves
Eletrobras Chesf

Antonio Rodrigues Bayma Junior
Eletrobras Eletronorte

Marco Antonio Torres Alves
Eletrobras Eletronuclear

Jaime de Souza
Eletrobras Eletrosul

Ana Cláudia Fernandes Gesteira
Eletrobras Furnas

Mauro José Coberllini
Itaipu Binacional

CONSELHO CONSULTIVO

Mario Fernando de Melo Santos

Guy Maria Villela Paschoal

José Luiz Alquéres

EQUIPE

Presidência

Augusto Rodrigues

Diretoria-executiva

Marcos Lima

Centro de Referência e Pesquisa

Amanda Carvalho | Historiadora e arquivista

Bruna Martoni | Historiadora

Leila Lobo de Mendonça | Museóloga e coordenadora da área

Manuela Pereira | Historiadora

Paulo Brandi | Historiador

Raphael Bahia | Arquivista

Stephanie Costa | Bibliotecária

Vanessa Baranda | Técnica de arquivo

Comunicação

Claudia Trigueiro | Produtora

Fabiane Fernandes | Jornalista e Publicitária

Ivson Alves de Sá | Jornalista e coordenador da área

Lamark Morais | Designer

Rayssa Dias | Jornalista

Administração

Andreia Silva | Administradora

Arthur Baptista | Suporte de Informática

Lorena Cordeiro | Assistente administrativa

Lúcia Viana | Assistente-executiva

Marcello Gonçalves | Consultor de TI

EMPRESAS INSTITUIDORAS E MANTENEDORAS

PARCEIROS INSTITUCIONAIS

Casa da Ciência - Centro Cultural de Ciência e Tecnologia da UFRJ

Casa do Saber

Espaço Ciência Viva

Fundação Cultural Ormeo Junqueira Botelho

Ingenium

Ministério da Cultura

Museu de Astronomia e Ciências Afins - MAST

Museu de Ciências e Tecnologia PUCRS

Museu do Amanhã

Museu Histórico Nacional

Museu Nacional

Orquestra Sinfônica Juvenil Carioca

Secretaria de Estado de Cultura do Rio de Janeiro

Linha de transmissão Fontes Novas. 1966 | Memória da Eletricidade

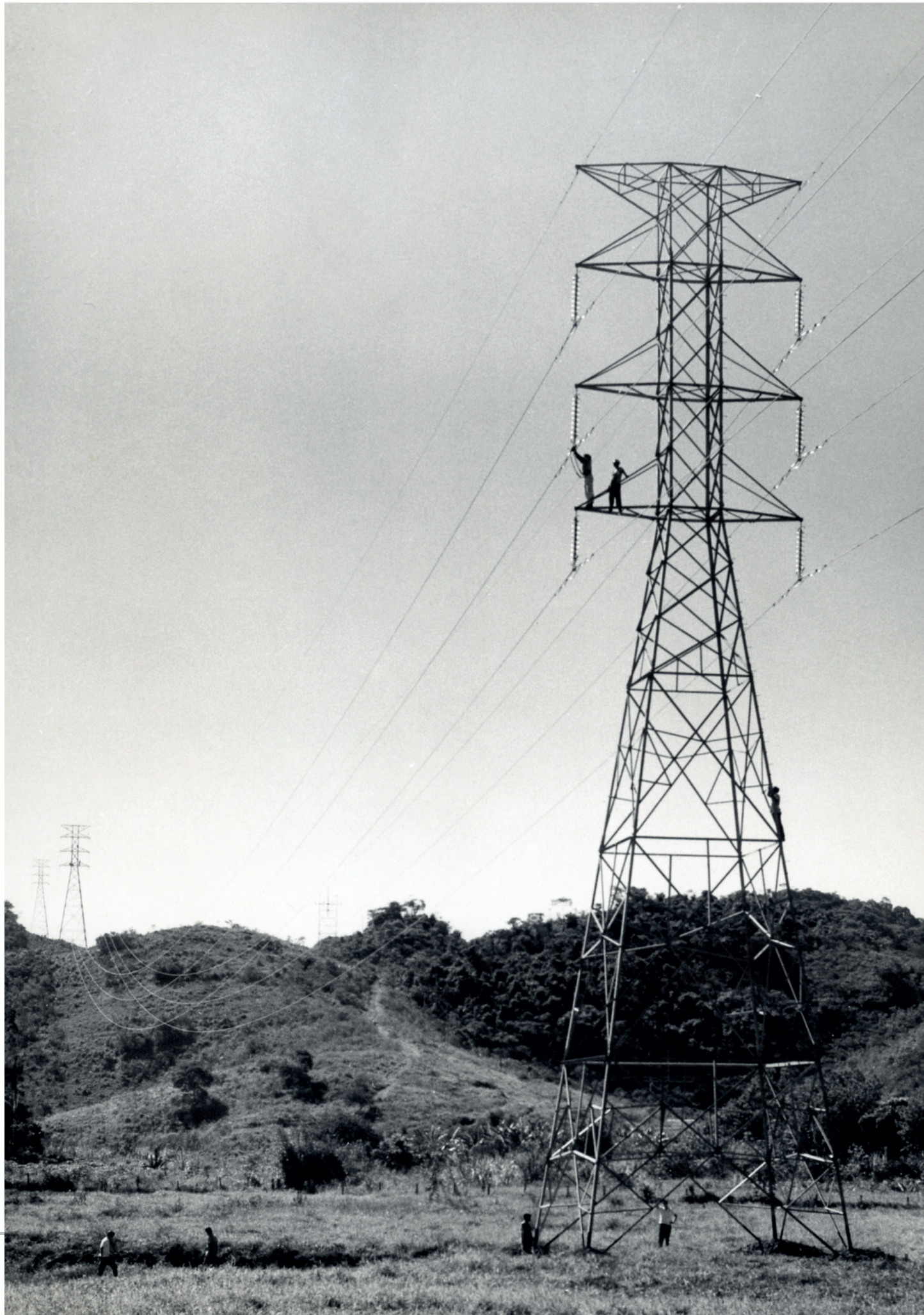

Negócios

Definidos pelo Plano Estratégico 2017-2020, os negócios organizam nossa atuação e os projetos desenvolvidos ao longo do ano.

PESQUISA HISTÓRICA

Projetos de pesquisa histórica e levantamentos de dados sobre a trajetória do setor de energia elétrica brasileiro.

CHESF 70 ANOS DE HISTÓRIA

Fruto da parceria com a Companhia Hidro Elétrica do São Francisco (Eletrobras Chesf), a publicação comemorativa foi desenvolvida em 2017 e impressa no primeiro semestre deste ano. Com 153 páginas e 108 imagens de ilustração, narramos a trajetória da primeira empresa federal de energia elétrica, constituída em 1948 e responsável pelo abastecimento energético do Nordeste. Além do livro impresso, que contou com tiragem de mil exemplares, desenvolvemos a versão em e-book da publicação – marcando o início do nosso projeto de edição de livros em formato digital.

ELETROSUL 50 ANOS

Desenvolvida como parte das atividades de comemoração do aniversário da Eletrobras Eletrosul, a publicação bilíngue português-inglês resgata, organiza e divulga uma visão abrangente da história da empresa desde sua criação, em 1968.

O livro contou com 220 páginas, 100 ilustrações e uma tiragem de dois mil exemplares.

PRESERVAÇÃO DE ACERVOS

Preservação, organização e recuperação de acervos históricos e concepção e instalação de espaços culturais destinados ao resgate da memória de empresas de energia elétrica.

DIAGNÓSTICO DO ACERVO FOTOGRÁFICO INTERNO

Por meio do diagnóstico do nosso acervo fotográfico, identificamos e dimensionamos a documentação em três grupos específicos: doadas por pessoas físicas e jurídicas; cópias produzidas por empresas do setor que estão armazenadas no nosso acervo; e a documentação produzida pela Memória da Eletricidade ao longo de mais de 30 anos de atividade.

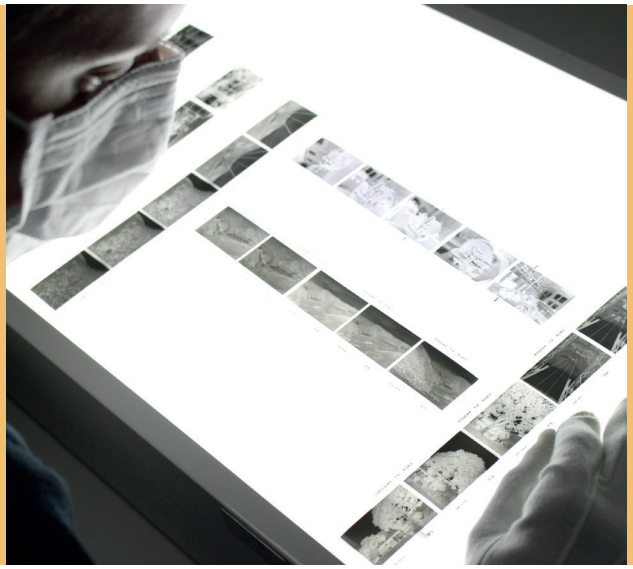

DIGITALIZAÇÃO DE DOCUMENTOS

Digitalizamos 1.694 imagens do nosso acervo histórico, entre as quais: a coleção do engenheiro Cesar Rabello, que apresenta o processo de construção da Usina Hidrelétrica Piabanha (RJ); fotografias da Eletrosul, resultado do processo de pesquisa iconográfica para a produção do livro comemorativo da empresa; e outras imagens diversas digitalizadas de acordo com a demanda de pesquisadores e usuários do acervo.

ARQUIVO CORRENTE E INTERMEDIÁRIO INTERNO

O processo da gestão de documentos é dinâmico e deve acompanhar as mudanças estruturais e/ou funcionais de uma instituição. Por isso, realizamos a atualização das nossas ferramentas de gestão de documentos internos (Plano de Classificação e Tabela de Temporalidade), de forma a espelhar as suas reais atividades e contribuir para a eficiência do acesso aos documentos e informações solicitados pelos usuários do Arquivo.

7526
Documentos avaliados

7526
Documentos classificados

7526
Documentos inseridos em planilha

143
Atendimento ao usuário interno

GESTÃO DA INFORMAÇÃO

Operação e manutenção de biblioteca com mais de 12 mil itens (livros, periódicos e teses), atendendo às empresas do setor elétrico e também aos pesquisadores, estudantes e público em geral.

BIBLIOTECA LEO AMARAL PENNA

Criada em 1987 para auxiliar a área de pesquisa e difundir o conhecimento sobre a história da energia elétrica no Brasil, a Biblioteca Léo Amaral Penna é responsável pela gestão do acervo bibliográfico da Memória da Eletricidade e disponibiliza para consulta mais de 12 mil livros e periódicos relacionados ao setor elétrico brasileiro.

Em 2018, a biblioteca contava com 5.386 títulos e 6.661 exemplares em seu acervo geral e 357 títulos e 5.677 exemplares no acervo de periódicos.

- **Catalogação de acervo**

  A catalogação é uma atividade permanente na biblioteca. Em 2018, adquirimos e catalogamos 13 novas obras, além de realizar o processo contínuo de revisão e correção das catalogações realizadas pela migração de software em 2012. Neste ano, foram priorizados os relatórios nesta correção, totalizando 12 revisteiros.

- **Atendimento aos usuários**

  Na Biblioteca, realizamos o atendimento à pesquisa presencial e virtual. Dentro desta ação, foram realizadas as atividades de levantamento bibliográfico, busca no acervo, empréstimo e devolução de itens e cópias de trechos de livros.

- **Elaboração de referências /Auxílio à normalização documentária**

  Foram elaboradas listas de referências bibliográficas para duas publicações lançadas neste ano: "CHESF: 70 anos de história" e "Eletrosul 50 anos".

BASE DE CONHECIMENTO

Com o objetivo de fomentar a disseminação de informações sobre o setor elétrico, a Memória da Eletricidade criou e alimenta uma base de conhecimento própria, desenvolvida por meio do software Sophia Acervo, que disponibiliza pesquisas temáticas e confiáveis sobre a história da eletricidade no país.

- **Personalidades**

  Foram inseridas 250 fichas com informações profissionais sobre técnicos do setor de energia elétrica.

- **Energia Eólica**

  Foram inseridas e disponibilizadas para consulta 151 fichas com informações sobre usinas eólicas brasileiras, resultado da pesquisa realizada em 2017. O levantamento teve como objetivo a reunião de dados quantitativos e basilares sobre o potencial eólico brasileiro para aproveitamento

HISTÓRIA ORAL

Coleta, registro e organização de depoimentos de personalidades, dirigentes e técnicos que participaram da construção do setor de energia elétrica, em todas as suas áreas.

JOSÉ LUIZ ALQUÉRES

Como parte do levantamento de informações para o projeto de comemoração do aniversário de 90 anos do Comitê Brasileiro do Conselho Mundial de Energia, que não foi executado, entrevistamos o engenheiro José Luiz Alquéres. O depoimento, de cerca de três horas de duração, em breve estará disponível no acervo sonoro para pesquisadores.

PROMOÇÃO DE REFLEXÃO E DEBATES

Organização e promoção de reflexões e debates públicos de alto nível sobre questões, desafios, tendências e impactos culturais, socioeconômicos e tecnológicos da energia no mundo e no país.

PRESERVA.ME 2018

Sob o tema "Museus, novas experiências e reflexões", reunimos, nos dias 25 e 26 de outubro, no Museu Histórico Nacional, grandes pesquisadores brasileiros e canadenses na primeira edição internacional do Preserva.ME, que em 2018 passou a se chamar Encontro Internacional sobre Preservação de Memória no Setor de Energia Elétrica.

O evento, que pela primeira vez contou com o patrocínio da Eletrobras por meio do edital do Programa de Patrocínio das Empresas Eletrobras a Eventos do Setor Elétrico, teve recorde de público, com 142 inscritos, e foi avaliado como excelente por 96% dos presentes. Entre as instituições palestrantes, destacamos a presença do Ingenium - Museu de Ciência e Tecnologia do Canadá, do Museu Nacional, do Museu Histórico Nacional, do Museu do Amanhã, do Museu de Astronomia e Ciências Afins (Mast) e do Museu de Ciência e Tecnologia da PUCRS.

Após o evento, todas as palestras foram disponibilizadas no canal da Memória da Eletricidade no YouTube.

Foto: Marcus Almeida | Somafoto

EXPOSIÇÕES

Organização e realização de exposições sobre a história e a evolução da eletricidade no país e no mundo.

PAINEL DOS PRESIDENTES DA ELETROBRAS

Desenvolvemos um novo modelo de apresentação do tradicional painel de presidentes para a nova sede da Eletrobras no Rio de Janeiro – Edifício Mario Bhering. O projeto utiliza dados históricos para demonstrar a evolução da empresa ao longo dos anos, assim como o legado de cada um dos 23 dirigentes da companhia. Bem recebido pela empresa, o painel será reproduzido nos escritórios da Eletrobras em São Paulo e Brasília.

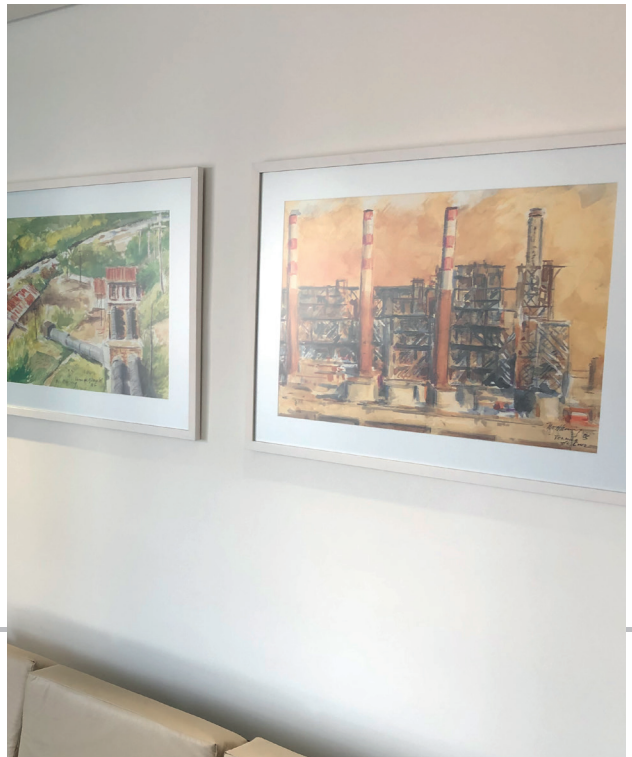

AQUARELAS MARIO BHERING

Também para a nova sede da Eletrobras no Rio de Janeiro, produzimos 25 reproduções de seis modelos de aquarelas pintadas pelo engenheiro que dá nome ao edifício, ilustrando centrais elétricas de todo o Brasil. As obras estão localizadas em diversos ambientes, incluindo o andar do Conselho de Administração da empresa.

DIVULGAÇÃO E INTERCÂMBIO

Eventos e canais de divulgação de informações, artigos, notícias, comentários, reportagens e depoimentos relacionados à indústria, história, ciência e tecnologia da eletricidade.

Foto: Marcus Almeida | Somafoto

2º PRÊMIO MARIO BHERING DE PRESERVAÇÃO DE MEMÓRIA

Criado em 2017 com o objetivo de reconhecer e fomentar iniciativas de preservação histórica no setor de energia elétrica, o evento premiou quatro iniciativas em sua 2º edição.

Na categoria institucional, reconheceu a Fundação Cultural Ormeo Junqueira Botelho, ligada ao Grupo Energisa, pelas diversas atividades de educação e cultura desenvolvidas há 31 anos.

Na categoria individual, a premiação homenageou Antônio Salmito e Heitor Gonçalves, por suas doações de acervo ao Arquivo Pessoal John Cotrim, mantido por nossa instituição. Maior arquivo sob custódia da Memória da Eletricidade, conta com mais de 200 fotografias e grande acervo textual, que documentam a trajetória profissional de Cotrim e das empresas e projetos que o engenheiro atuou entre 1940 e 1980.

Mario Bhering, fundador da Memória da Eletricidade e engenheiro de destaque do setor elétrico brasileiro, também foi homenageado pelo prêmio que leva seu nome.

A cerimônia de premiação contou com um público de cerca de 140 pessoas e com a apresentação da Orquestra Sinfônica Juvenil Carioca.

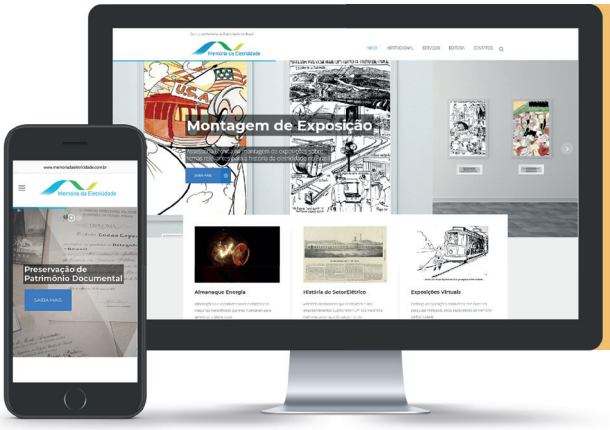

LANÇAMENTO DO NOVO SITE

Em janeiro, lançamos o nosso novo site corporativo. Com um design atualizado, mais moderno e intuitivo, o novo endereço eletrônico substituiu a antiga página, que estava no ar desde 2014.

REDES SOCIAIS

Ferramentas de comunicação e engajamento fundamentais no mundo contemporâneo, as redes sociais foram exploradas com mais atenção por nós em 2018, resultando em mais de 100 postagens de conteúdos em diversos formatos, no Facebook, Instagram e YouTube.

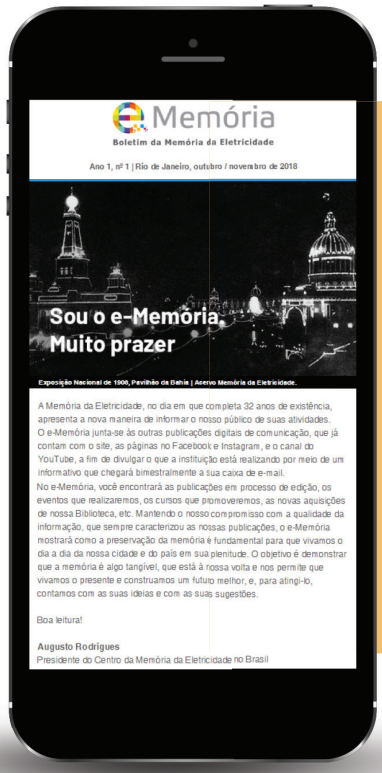

BOLETIM ELETRÔNICO E-MEMÓRIA

Em outubro, lançamos o nosso primeiro boletim eletrônico, o "E-Memória". Enviado digitalmente, via e-mail, para os contatos do nosso mailing institucional, o informativo bimestral tem o objetivo de divulgar nossas atividades e reforçar a presença e imagem da Memória da Eletricidade junto aos seus diversos públicos.

Gestão Institucional

ESTRATÉGIA DE ATUAÇÃO

Em consonância com o Plano Estratégico 2017-2020, que estabeleceu os princípios que devem nortear a perspectiva futura do Centro da Memória da Eletricidade no Brasil, em 2018 foi dada continuidade às ações alinhadas à missão e visão institucional, bem como aos objetivos, negócios e linhas de ação.

As novas atribuições previstas para a instituição contemplam uma atuação pautada pela diversificação das atividades, transcendendo o direcionamento destas à Eletrobras e ao setor elétrico, expandindo-se para o setor de energia e para o mercado como um todo.

NOVA SEDE

Neste sentido, destaca-se a concretização da nossa nova sede corporativa, a ser implantada em 2019. Após a descontinuidade das negociações com o Governo do Estado do Rio de Janeiro para gestão e ocupação da Biblioteca Parque Estadual, optou-se pela transferência do escritório para o Edifício Herm Stoltz, no Centro do Rio de Janeiro. Fruto de parceria com a Eletrobras, o novo escritório corporativo conta com salas de tratamento e acondicionamento de acervo histórico, além de modernos ambientes de trabalho, com foco na expansão das atividades de preservação e na integração das diferentes equipes.

GOVERNANÇA

Em relação aos aspectos de Governança, destacamos a criação do Conselho Fiscal, aprovado pela 49ª Reunião do Conselho de Administração, ocorrida em 26 de abril de 2018.

DESEMPENHO ADMINISTRATIVO E FINANCEIRO

No ano de 2018 obtivemos superávit financeiro. Desenvolvemos ainda produtos que possibilitam a atração de recursos e novas parcerias, como a reativação do Programa de História Oral, a promoção do Preserva.ME e o cadastro de iniciativas para captação de recursos por meio da Lei Rouanet, caso dos projetos "Digitalização do Acervo da Memória da Eletricidade" e da "Exposição Força e Luz".

REORGANIZAÇÃO INTERNA

Em 2018, além do Conselho fiscal, foi aprovada para 2019 a reestruturação do organograma com base em quatro áreas gerenciais: Gestão de Acervo e Pesquisa; Gerência Administrativa e Financeira; Marketing e Comunicação; e Treinamento e Eventos.

PARCERIAS

Com o objetivo de ampliar nossa atuação, aproveitamos marcos comemorativos de empresas do setor elétrico para desenvolver produtos especializados, tais como os livros "Chesf: 70 anos de história" e "Eletrosul 50 anos". Incorporamos também novos produtos e aplicações da pesquisa histórica, como o e-book e o painel de presidentes, desenvolvido para a Eletrobras.

Relatório dos auditores independentes sobre as demonstrações contábeis

Ao
Conselho de Administração
CENTRO DA MEMÓRIA DA ELETRICIDADE NO BRASIL

Opinião

Examinamos as demonstrações contábeis do CENTRO DA MEMÓRIA DA ELETRICIDADE NO BRASIL (a "Entidade"), que compreendem o balanço patrimonial em 31 de dezembro de 2018 e as respectivas demonstrações do resultado, das mutações do patrimônio social e dos fluxos de caixa para o exercício findo nessa data, bem como as correspondentes notas explicativas, incluindo o resumo das principais políticas contábeis.

Em nossa opinião, as demonstrações contábeis acima referidas apresentam adequadamente, em todos os aspectos relevantes, a posição patrimonial e financeira do CENTRO DA MEMÓRIA DA ELETRICIDADE NO BRASIL em 31 de dezembro de 2018, o desempenho de

suas operações e os seus fluxos de caixa para o exercício findo nessa data, de acordo com as práticas contábeis adotadas no Brasil aplicáveis às entidades sem finalidade de lucros.

Base para opinião

Nossa auditoria foi conduzida de acordo com as normas brasileiras e internacionais de auditoria. Nossas responsabilidades, em conformidade com tais normas, estão descritas na seção a seguir, intitulada "Responsabilidades do auditor pela auditoria das demonstrações contábeis". Somos independentes em relação à Entidade, de acordo com os princípios éticos relevantes previstos no Código de Ética Profissional e nas Normas Profissionais emitidas pelo Conselho Federal de Contabilidade - CFC, e cumprimos com as demais responsabilidades éticas de acordo com essas normas. Acreditamos que a evidência de auditoria obtida é suficiente e apropriada para fundamentar nossa opinião.

Ênfase

A Entidade tem parte de seus custos operacionais provida pela mantenedora Eletrobras - Centrais Elétricas Brasileiras S.A. Entretanto, a informação dos valores mensais incorridos pela Entidade não é repassada tempestivamente pela mantenedora. Em razão da insuficiência de informações não foi possível determinar se tais custos serão efetivamente cobrados da Entidade.

A continuidade das atividades da Entidade está diretamente relacionada ao suprimento de contribuições da empresa mantenedora Eletrobras e dos demais associados.

CENTRO DA MEMÓRIA DA ELETRICIDADE NO BRASIL

Responsabilidades da administração pelas demonstrações contábeis

A Administração é responsável pela elaboração e adequada apresentação das demonstrações contábeis de acordo com as práticas contábeis adotadas no Brasil e pelos controles internos que ela determinou como necessários para permitir a elaboração de demonstrações contábeis livres de distorção relevante, independentemente se causada por fraude ou por erro.

Na elaboração das demonstrações contábeis, a Administração é responsável pela avaliação da capacidade de a Entidade continuar operando, divulgando, quando aplicável, os assuntos relacionados com a sua continuidade operacional e o uso dessa base contábil na elaboração das demonstrações contábeis, a não ser que a administração pretenda liquidar a Entidade ou cessar suas operações, ou não tenha nenhuma alternativa realista para evitar o encerramento das operações.

Os responsáveis pela administração da Entidade são aqueles com responsabilidade pela supervisão do processo de elaboração das demonstrações contábeis.

Responsabilidades do auditor pela auditoria das demonstrações contábeis

Nossos objetivos são obter segurança razoável de que as demonstrações contábeis, tomadas em conjunto, estão livres de distorção relevante, independentemente se causada por fraude ou erro, e emitir relatório de auditoria contendo nossa opinião. Segurança razoável é um alto nível de segurança, mas não uma garantia de que a auditoria realizada de acordo com as normas brasileiras e internacionais de auditoria sempre detectam as eventuais distorções relevantes existentes. As distorções podem ser decorrentes de fraude ou erro e são consideradas

relevantes quando, individualmente ou em conjunto, possam influenciar, dentro de uma perspectiva razoável, as decisões econômicas dos usuários tomadas com base nas referidas demonstrações contábeis.
Como parte da auditoria realizada de acordo com as normas brasileiras e internacionais de auditoria, exercemos julgamento profissional e mantemos ceticismo profissional ao longo da auditoria. Além disso:

• Identificamos e avaliamos os riscos de distorção relevante nas demonstrações contábeis, independentemente se causada por fraude ou erro, planejamos e executamos procedimentos de auditoria em resposta a tais riscos, bem como, obtemos evidência de auditoria apropriada e suficiente para fundamentar nossa opinião. O risco de não detecção de distorção relevante resultante de fraude é maior do que o proveniente de erro, já que a fraude pode envolver o ato de burlar os controles internos, conluio, falsificação, omissão ou representações falsas intencionais.

• Obtivemos entendimento dos controles internos relevantes para a auditoria para planejarmos procedimentos de auditoria apropriados às circunstâncias, mas, não, com o objetivo de expressarmos opinião sobre a eficácia dos controles internos da Empresa.

• Avaliamos a adequação das políticas contábeis utilizadas e a razoabilidade das estimativas contábeis e respectivas divulgações feitas pela administração.

• Concluímos sobre a adequação do uso, pela administração, da base contábil de continuidade operacional e, com base nas evidências de auditoria obtidas, se existe uma incerteza relevante em **CENTRO DA MEMÓRIA DA ELETRICIDADE NO BRASIL** relação a eventos ou condições que possam levantar dúvida significativa em relação à capacidade de continuidade operacional da Entidade. Se concluirmos que existe uma incerteza relevante, devemos chamar atenção em nosso relatório de auditoria para as respectivas divulgações nas demonstrações ou incluir modificação em nossa opinião, se as divulgações forem inadequadas. Nossas conclusões estão fundamentadas nas evidências de auditoria obtidas até a data de nosso relatório. Todavia, eventos ou condições futuras podem levar a Entidade a não mais se manter em continuidade operacional.

• Avaliamos a apresentação geral, a estrutura e o conteúdo das demonstrações contábeis, inclusive as divulgações, e se as demonstrações contábeis representam as correspondentes transações e os eventos de maneira compatível com o objetivo de apresentação adequada.
Comunicamo-nos com os responsáveis pela administração a respeito, entre outros aspectos, do alcance planejado, da época da auditoria e das constatações significativas de auditoria, inclusive as eventuais deficiências significativas nos controles internos que identificamos durante nossos trabalhos.

Rio de Janeiro, 18 de novembro de 2019.

PGBR LM Auditores Independentes
CRC-RJ 007173/O-3

Luiz Fernando Lyra Magalhães
Contador CRC-RJ 058.725/O-4

Balanço Patrimonial em 31 de dezembro de 2018 e 2017

(Em reais)

ATIVO	2018	2017
Circulante		
Caixa e equivalentes de caixa (nota 4)	929.173	1.284.445
Projetos em andamento (nota 5)	4.083.668	3.124.091
Contribuições a receber (nota 6)	851.981	1.221.468
Conta corrente – Eletrobras (nota 6)	853.584	-
Publicações para distribuição (nota 7)	104.820	104.820
Adiantamentos concedidos a terceiros	54.224	52.483
Despesas antecipadas	3.290	2.566
Outros	4.643	13.231
	6.885.383	5.803.104
Não circulante		
Imobilizado (nota 8)	452.072	457.136
	452.072	457.136
TOTAL DO ATIVO	7.337.455	6.260.240

PASSIVO E PATRIMÔNIO SOCIAL	2018	2017
Circulante		
Fornecedores	69.802	108.476
Obrigações sociais e tributárias	32.130	22.578
	101.932	131.054
Patrimônio Social		
Patrimônio social	6.129.186	6.056.763
Ajustes de exercícios anteriores	(13.231)	46.609
Superávit do exercício	1.119.568	25.814
	7.235.523	6.129.186
TOTAL DO PASSIVO E PATRIMÔNIO SOCIAL	7.337.455	6.260.240

As notas explicativas são parte integrante das demonstrações contábeis.

Demonstração do Resultado dos exercícios findos em 31 de dezembro

(Em reais)

RECEITAS OPERACIONAIS	2018	2017
Contribuições de instituidoras e mantenedoras	4.547.094	4.780.17
Receitas com projetos	217.440	16.200
	4.764.534	4.796.374
Despesas operacionais		
Administrativas e gerais (nota 9)	(1.437.618)	(1.689.022)
Tributárias	-	(1.098)
Execução de projetos (nota 10)	(2.094.916)	(2.895.892)
Projetos encerrados (nota 11)	(187.590)	(354.462)
Publicações distribuídas	-	1.823
Projetos cancelados (nota 12)	-	16.493
	(3.720.124)	(4.958.789)
Déficit(superávit) antes do resultado financeiro	1.044.410	(162.375)
Resultado financeiro		
Receitas financeiras	80.317	189.677
Despesas financeiras	(5.159)	(1.448)
	75.158	188.229
Superávit do exercício	1.119.568	25.814

As notas explicativas são parte integrante das demonstrações contábeis.

Demonstração das Mutações do Patrimônio Social

(Em reais)

DESCRIÇÃO	Patrimônio social	Superávit do exercício	Total
Saldos em 31 de dezembro de 2016	**4.890.042**	**1.166.721**	**6.056.763**
Ajustes de exercícios anteriores		46.209	46.609
Transferência para o patrimônio social	1.166.721	(1.166.721)	-
Superávit do exercício		25.814	25.814
Saldos em 31 de dezembro de 2017	**6.056.763**	**72.423**	**6.129.186**
Transferência para o patrimônio social	72.423	(72.423)	-
Ajustes de exercícios anteriores		(13.231)	(13.231)
Superávit do exercício		1.119.568	1.119.568
Saldos em 31 de dezembro de 2018	**6.129.186**	**1.106.337**	**7.235.523**

As notas explicativas são parte integrante das demonstrações contábeis.

Demonstração dos Fluxos de Caixa dos exercícios findos em 31 de dezembro de 2018 e 2017

(Em reais)

	2018	2017
Atividades operacionais		
Superávit do exercício	1.119.568	25.814
Despesa de depreciação	13.200	17.915
Ajuste de exercícios anteriores	(13.231)	46.609
Superávit ajustado	1.119.537	90.338
Variação nos ativos e passivos		
Aumento (redução) de projetos em andamento	(959.577)	(136.777)
Redução (aumento) de contribuições a receber	369.487	(467.643)
Aumento (redução) de Conta corrente	(853.584)	-
Redução (aumento) de publicações para distribuição	-	2.649
Aumento (redução) de adiantamentos concedidos	(1.741)	(48.137)
Redução (aumento) de impostos a recuperar	-	(13.231)
Redução (aumento) de doações a receber	-	(272)
Redução (aumento) de despesas antecipadas	(724)	4.100
Redução (aumento) de outros ativos e passivos	8.588	-
Aumento (redução) de fornecedores	(38.674)	46.630
Aumento (redução) de obrigações sociais e tributárias	9.552	5.272
Caixa líquido gerado nas atividades operacionais	(1.466.673)	(517.071)
Atividades de investimentos		
Aumento líquido do ativo imobilizado	(8.136)	(122.639)
Caixa líquido aplicado nas atividades de investimentos	(8.136)	(122.639)
Redução de caixa e equivalentes de caixa	(355.272)	(639.710)
Variação de caixa no exercício		
Caixa e equivalentes de caixa no início do exercício	1.284.455	1.924.155
Caixa e equivalentes de caixa no final do exercício	929.173	1.284.455
Redução de caixa e equivalentes de caixa	(355.272)	(639.710)

As notas explicativas são parte integrante das demonstrações contábeis.

Notas explicativas às demonstrações contábeis
Exercícios findos em 31 de dezembro de 2018 e 2017

NOTA 1 – INFORMAÇÕES GERAIS

O Centro da Memória da Eletricidade no Brasil - MEMÓRIA DA ELETRICIDADE - é uma associação sem fins lucrativos, com objetivos culturais, que tem por finalidade incentivar e apoiar a preservação do patrimônio documental, tecnológico, arquitetônico e ambiental de valor histórico do setor de energia elétrica no Brasil, tornando-o acessível às empresas, às comunidades acadêmicas, científicas, culturais e ao público em geral.

Os recursos necessários à manutenção das atividades da MEMÓRIA DA ELETRICIDADE são representados por contribuições de membros instituidores e mantenedores. São membros instituidores a Centrais Elétricas Brasileiras S/A – ELETROBRAS, Centrais Elétricas Norte do Brasil S/A - ELETRONORTE, Centrais Elétricas – S.A. - ELETROSUL, Companhia Hidro Elétrica do São Francisco - CHESF, Furnas Centrais Elétricas S/A, LIGHT - Serviços de Eletricidade S/A e Espírito Santo Centrais Elétricas S/A - ESCELSA.

São membros instituidores, porém isentos de contribuições, o Centro de Pesquisa de Energia Elétrica - CEPEL, a Associação de Empresas Distribuidoras de Eletricidade do Norte,Nordeste e Centro-Oeste - AEDENNE, a Associação Brasileira de Concessionárias de Energia Elétrica - ABCE e a ACESA - Associação Nacional das Empresas Estaduais de Energia Elétrica.

Os principais recursos de que dispõe a entidade para o seu funcionamento são oriundos de:

a) Contribuições de membros instituidores;
b) Contribuições de membros mantenedores;
c) Receitas auferidas com serviços prestados em projetos executados para as entidades do setor elétrico; e
d) Doações em geral.

Em 23 de julho de 2018 a Associação celebrou Resolução com a Presidência da Eletrobrás através da qual foram confirmados os valores mensais e anuais de Contribuições Institucionais a serem repassados por aquela mantenedora em 2017 e 2018, ficou acertado que dos repasses de contribuições que estavam parcialmente pendentes desde 2010, totalizando R$ 1.707.167 naquela data, o montante de R$ 853.583 correspondente a 50% (cinquenta porcento) do saldo pendente seriam repassados à Associação ainda no exercício de 2018. Também ficou acordado que a partir de maio de 2018 os valores das contribuições mensais aprovadas passariam a ser repassadas à Associação deduzidos dos gastos incorridos pela Associação junto à Eletrobrás em montante de 50% (cinquenta porcento) do valor líquido apurado.

NOTA 2 – BASE DE PREPARAÇÃO E APRESENTAÇÃO DAS DEMONSTRAÇÕES CONTÁBEIS

As demonstrações contábeis do Centro da Memória da Eletricidade no Brasil são de responsabilidade de sua administração e foram elaboradas e estão sendo apresentadas com base nas práticas contábeis adotadas no Brasil, que compreendem as disposições da legislação societária previstas na lei nº 6.404/76, com as alterações das leis nº 11.638/07 e nº 11.941/09 e as orientações e interpretações emitidas pelo Comitê de Pronunciamentos Contábeis – CPC, vigentes em 31 de dezembro de 2014, notadamente a Resolução CFC nº 1.409/12, que aprova a ITG 2002 – Entidades sem finalidade de lucros.
A Diretoria da Associação aprovou a emissão dessas demonstrações financeiras em 18 de novembro de 2019.

NOTA 3 – RESUMO DAS PRINCIPAIS PRÁTICAS CONTÁBEIS

a) Apuração do resultado
Apurado segundo o regime de competência.

b) Ativos e passivos circulantes e não circulantes
Demonstrados aos valores de realização ou de exigibilidade, incluindo, quando aplicável, os rendimentos e encargos correspondentes.
Os valores realizáveis ou exigíveis no curso do exercício social subsequente estão classificados como ativos e passivos circulantes.

c) Aplicações financeiras
Estão demonstradas ao custo de aplicação, acrescido dos rendimentos auferidos até a data do balanço.

d) Imobilizado
O acervo de livros está registrado ao custo de aquisição. Os demais bens que integram o imobilizado estão registrados ao custo de aquisição, deduzido da respectiva depreciação. As depreciações são calculadas pelo método linear com base em taxas anuais que contemplam a vida útil-econômica dos bens.

e) Moeda funcional e moeda de apresentação
As demonstrações contábeis estão apresentadas em reais que é a moeda funcional da entidade e também sua moeda de apresentação.

NOTA 4 – CAIXA E EQUIVALENTES DE CAIXA

DESCRIÇÃO	EM REAIS 31/12/2018	31/12/2017
Numerário em caixa	254	5.863
Contas bancárias	128.426	122.407
Aplicações financeiras	800.493	1.156.354
	929.173	1.284.445

As aplicações financeiras correspondem a títulos de renda fixa de livre negociação.

NOTA 5 – PROJETOS E ATIVIDADES EM ANDAMENTO

Corresponde ao custo apropriado aos projetos e atividades em desenvolvimento e que geram produtos diversos, incluindo publicações para futura distribuição. Os valores em 31 de dezembro de 2018 são cumulativos e consideram os valores relativos ao rateio das folhas de pagamento dos empregados da Eletrobrás, referentes ao exercício de 2018.

DESCRIÇÃO	EM REAIS 31/12/2018	31/12/2017
Energia Elétrica e Urbanização do Rio de Janeiro	605.805	605.805
Eletrificação rural no Brasil: uma visão histórica	1.936.223	1.936.223
Chesf 70 Anos	152.114	-
2 Edição do Livro Luz e Força	110.600	-
Entrevistas Avulsas	131.055	-
Eletrificação Rural no Brasil Em Inglês	131.055	-
Panorama do Setor de Energia Elétrica	712.882	581.826
Eletrificação rural no Brasil: uma visão histórica	-	142
Panorama do Setor de Energia Elétrica	-	95
Eletrosul 50 Anos	280.390	-
Valores Apropriados	23.544	-
	4.083.668	3.124.081

NOTA 6 – CONTRIBUIÇÕES A RECEBER E CONTA CORRENTE ELETROBRAS

O valor de R$ 851.981 em 31 de dezembro de 2018, corresponde basicamente ao saldo de contribuições a receber da Eletrobrás, conforme encontro de contas.

O valor de R$ 853.584 em 31 de dezembro de 2018 corresponde ao saldo de Contribuições relativas a exercícios anteriores a 2017, cujo valor foi parcialmente recebido em 2018 conforme Resolução 508/2018 celebrada com a Eletrobras.

NOTA 7 – PUBLICAÇÕES PARA DISTRIBUIÇÃO

O valor de R$ 104.820, em 31 de dezembro de 2018 (R$ 104.820 em 2017), corresponde ao custo de livros editados e registrados como estoque para futura distribuição.

NOTA 8 – IMOBILIZADO

DESCRIÇÃO	Taxa anual depreciação	EM REAIS 31/12/2018	EM REAIS 31/12/2017
Móveis e utensílios	10%	14.075	14.075
Instalações	10%	1.876	-
Máquinas e equipamentos	10%	41.330	36.244
Equipamentos de informática	10%	161.504	160.329
Direito de uso de software	20%	46.520	46.520
Acervo cultural		323.865	323.685
			581.034
Depreciação acumulada		(137.098)	(123.898)
		452.072	457.136

NOTA 9 – DESPESAS ADMINISTRATIVAS E GERAIS

DESCRIÇÃO	EM REAIS 31/12/2018	EM REAIS 31/12/2017
Contribuição previdenciária	59.460	4.200
Refeição e alimentação	26.613	16.009
Serviços prestados – pessoas	564.387	819.438
jurídicas	278.005	380.595
Material e serviços de informática	13.200	17.915
Depreciação e amortização	495.952	450.865
Outras contas	1.437.617	1.689.022

NOTA 10 – EXECUÇÃO DE PROJETOS

DESCRIÇÃO	EM REAIS 31/12/2018	31/12/2017
Acervo institucional	110.111	78.520
Site institucional	158.895	137.696
Captação de recursos	14.892	146.307
Estudos e Pesquisas	232.912	135.264
Monitoramento da Marca	-	212.815
Tratamento dos Arquivos Intermediário e Corrente	-	111.017
Divulgação	-	111.213
Eventos	235.041	99.276
Acervo Iconográfico	-	105.768
Acervo Museológico	-	72.470
Acervo Bibliográfico	177.658	137.299
Comunicação	-	45.793
Relação com o Público Externo	220.169	236.211
Relação com o Público Interno	314.646	181.783
Encontros com Memória da Eletricidade	-	34.185
Produção III Preservar-me	186.609	81.719
CHESF 70 Anos	156.005	159.385
2ª Edição do Livro “Luz e Força”	-	57.523
Eletrificação Rural no Brasil – versão em inglês	-	134.220
Branding	60.000	-
Entrevistas Avulsas	-	134.220
Assessoria de Imprensa	131.056	80.532
Contratação de Consultorias Estratégicas	96.922	402.675
	2.094.916	2.895.892

NOTA 11 - PROJETOS ENCERRADOS

DESCRIÇÃO	EM REAIS 31/12/2018	31/12/2017
Energia Elétrica e Urbanização do Rio de Janeiro	-	141.866
Eletrificação rural no Brasil: uma visão histórica	-	121.596
Tratamento dos Arquivos Intermediário e Corrente	187.590	-
	187.590	354.462

NOTA 12 - PROJETOS CANCELADOS

DESCRIÇÃO	EM REAIS 31/12/2018	31/12/2017
Anais do II Preserva-me	-	16.493
	-	16.493

NOTA 13 - ACERVO HISTÓRICO

O Centro da Memória da Eletricidade no Brasil possui acervo histórico de fotografias e livros, cujo valor está sendo mensurado para fins de registro contábil em exercícios futuros.

Relatório Anual 2018

Coordenação
Bianca Ribeiro

Texto
Rayssa Dias

Diagramação
Lamark Morais

Fotos
Claudia Trigueiro
Lamark Morais
Marcus Almeida | Somafoto
Vanessa Baranda

Auditoria externa
PGBR Auditores e Consultores

Avenida Presidente Vargas, 583 • 7º andar
Grupo 701/710 • Centro • CEP.: 20071-003
Rio de Janeiro • RJ
Brasil